

GEFOSSES AVANT 1939

Malgré les accords de Munich du 30 septembre 1938, la Commune semble indifférente. Geffosses tremble de nouveau après avoir perdu 24 de ses habitants durant la Grande guerre.

Le centre deux heures à Geffosses

L'inauguration du monument aux Morts en mai 1921.



L'incendie de l'église le 7 octobre 1923



La nomination du nouveau curé de la paroisse l'Abbé Diges après les 30 ans de sacerdoce du curé Vireux (1864-1934)

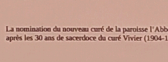

Lors du dernier recensement d'avant guerre (1936) Geffosses compte 527 habitants : 172 vivants dont plus de 50 % exercent la profession de cultivateur.

Le bourg vit au rythme de la forge Plaines



et du marché hebdomadaire

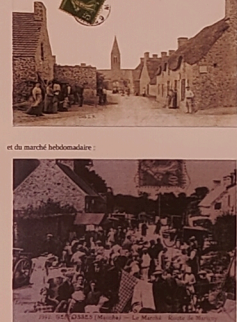

Plusieurs commerces animent le village : au bourg

La Boulangerie Louis Jeune



Le café Lathery



Le café Boudier et Le café Heugnot



mais aussi :

Chez Novice à la Ginguette

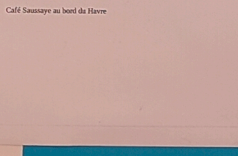

Café Saussey au bord du Havel

N°	Nom	Prénoms	Date de naissance	Age	Statut	Profession	Domicile
1	ALIX	Georges	20/03/1898	28	4	Cultivateur	Hôtel de Bourg
2	ALIX	Yvonne	20/03/1898	28	4	Ménage	Hôtel de Bourg
3	BERNARD	Alphonse	05/04/1871	62	41	Cultivateur	Terrace
4	BERNARD	Alexandre	23/02/1878	59	39	Cultivateur	Terrace
5	BERNARD	Jean	02/12/1877	61	38	Cultivateur	Yvette
6	BERNARD	Auguste	08/08/1880	56	39	Cultivateur	Hôtel de Bourg
7	BOULARD	Edouard	24/12/1888	49	39	Cultivateur	Hôtel de Bourg
8	BOULARD	Paul	28/12/1899	36	34	Jouailler	Hôtel de Bourg
9	BOULARD	Théophile	28/02/1902	33	31	Cultivateur	Hôtel de Bourg
10	BOULARD	Pauline	12/02/1903	32	31	Cultivateur	Hôtel de Bourg
11	BUREL	Lucien	14/05/1887	48	23	Cultivateur	Hôtel de Bourg
12	CARONNELL	Edouard	29/01/1882	53	34	Chief d'atelier	Yvette
13	CARONNELL	Jean	22/09/1898	28	29	Ménage	Yvette
14	CARONNELL	Edouard	18/05/1901	25	22	Peintre	Yvette
15	CARONNELL	Charles	08/07/1911	22	22	Peintre	Yvette
16	CARONNELL	Lucien	04/11/1901	26	26	Peintre	Yvette
17	CARONNELL	Alphonse	08/04/1911	22	22	Peintre	Yvette
18	CARONNELL	Alphonse	08/04/1911	22	22	Peintre	Yvette
19	CARONNELL	Alphonse	08/04/1911	22	22	Peintre	Yvette
20	CARONNELL	Alphonse	08/04/1911	22	22	Peintre	Yvette
21	CARONNELL	Alphonse	08/04/1911	22	22	Peintre	Yvette
22	CARONNELL	Alphonse	08/04/1911	22	22	Peintre	Yvette
23	CARONNELL	Alphonse	08/04/1911	22	22	Peintre	Yvette
24	CARONNELL	Alphonse	08/04/1911	22	22	Peintre	Yvette
25	CARONNELL	Alphonse	08/04/1911	22	22	Peintre	Yvette
26	CARONNELL	Alphonse	08/04/1911	22	22	Peintre	Yvette
27	CARONNELL	Alphonse	08/04/1911	22	22	Peintre	Yvette
28	CARONNELL	Alphonse	08/04/1911	22	22	Peintre	Yvette
29	CARONNELL	Alphonse	08/04/1911	22	22	Peintre	Yvette
30	CARONNELL	Alphonse	08/04/1911	22	22	Peintre	Yvette
31	CARONNELL	Alphonse	08/04/1911	22	22	Peintre	Yvette
32	CARONNELL	Alphonse	08/04/1911	22	22	Peintre	Yvette
33	CARONNELL	Alphonse	08/04/1911	22	22	Peintre	Yvette
34	CARONNELL	Alphonse	08/04/1911	22	22	Peintre	Yvette
35	CARONNELL	Alphonse	08/04/1911	22	22	Peintre	Yvette
36	CARONNELL	Alphonse	08/04/1911	22	22	Peintre	Yvette
37	CARONNELL	Alphonse	08/04/1911	22	22	Peintre	Yvette
38	CARONNELL	Alphonse	08/04/1911	22	22	Peintre	Yvette
39	CARONNELL	Alphonse	08/04/1911	22	22	Peintre	Yvette
40	CARONNELL	Alphonse	08/04/1911	22	22	Peintre	Yvette
41	CARONNELL	Alphonse	08/04/1911	22	22	Peintre	Yvette
42	CARONNELL	Alphonse	08/04/1911	22	22	Peintre	Yvette
43	CARONNELL	Alphonse	08/04/1911	22	22	Peintre	Yvette
44	CARONNELL	Alphonse	08/04/1911	22	22	Peintre	Yvette
45	CARONNELL	Alphonse	08/04/1911	22	22	Peintre	Yvette
46	CARONNELL	Alphonse	08/04/1911	22	22	Peintre	Yvette
47	CARONNELL	Alphonse	08/04/1911	22	22	Peintre	Yvette
48	CARONNELL	Alphonse	08/04/1911	22	22	Peintre	Yvette
49	CARONNELL	Alphonse	08/04/1911	22	22	Peintre	Yvette
50	CARONNELL	Alphonse	08/04/1911	22	22	Peintre	Yvette

51	GRIGNOLE	Louis	19/04/1913	23	22	Cultivateur	Hogues
52	GRIGNOLE	Georges	20/02/1902	33	33	Cultivateur	Hôtel de Bourg
53	GRIGNOLE	Alphonse	20/03/1902	33	33	Cultivateur	Hôtel de Bourg
54	GRIGNOLE	Alphonse	20/03/1902	33	33	Cultivateur	Hôtel de Bourg
55	GRIGNOLE	Alphonse	20/03/1902	33	33	Cultivateur	Hôtel de Bourg
56	GRIGNOLE	Alphonse	20/03/1902	33	33	Cultivateur	Hôtel de Bourg
57	GRIGNOLE	Alphonse	20/03/1902	33	33	Cultivateur	Hôtel de Bourg
58	GRIGNOLE	Alphonse	20/03/1902	33	33	Cultivateur	Hôtel de Bourg
59	GRIGNOLE	Alphonse	20/03/1902	33	33	Cultivateur	Hôtel de Bourg
60	GRIGNOLE	Alphonse	20/03/1902	33	33	Cultivateur	Hôtel de Bourg
61	GRIGNOLE	Alphonse	20/03/1902	33	33	Cultivateur	Hôtel de Bourg
62	GRIGNOLE	Alphonse	20/03/1902	33	33	Cultivateur	Hôtel de Bourg
63	GRIGNOLE	Alphonse	20/03/1902	33	33	Cultivateur	Hôtel de Bourg
64	GRIGNOLE	Alphonse	20/03/1902	33	33	Cultivateur	Hôtel de Bourg
65	GRIGNOLE	Alphonse	20/03/1902	33	33	Cultivateur	Hôtel de Bourg
66	GRIGNOLE	Alphonse	20/03/1902	33	33	Cultivateur	Hôtel de Bourg
67	GRIGNOLE	Alphonse	20/03/1902	33	33	Cultivateur	Hôtel de Bourg
68	GRIGNOLE	Alphonse	20/03/1902	33	33	Cultivateur	Hôtel de Bourg
69	GRIGNOLE	Alphonse	20/03/1902	33	33	Cultivateur	Hôtel de Bourg
70	GRIGNOLE	Alphonse	20/03/1902	33	33	Cultivateur	Hôtel de Bourg
71	GRIGNOLE	Alphonse	20/03/1902	33	33	Cultivateur	Hôtel de Bourg
72	GRIGNOLE	Alphonse	20/03/1902	33	33	Cultivateur	Hôtel de Bourg
73	GRIGNOLE	Alphonse	20/03/1902	33	33	Cultivateur	Hôtel de Bourg
74	GRIGNOLE	Alphonse	20/03/1902	33	33	Cultivateur	Hôtel de Bourg
75	GRIGNOLE	Alphonse	20/03/1902	33	33	Cultivateur	Hôtel de Bourg
76	GRIGNOLE	Alphonse	20/03/1902	33	33	Cultivateur	Hôtel de Bourg
77	GRIGNOLE	Alphonse	20/03/1902	33	33	Cultivateur	Hôtel de Bourg
78	GRIGNOLE	Alphonse	20/03/1902	33	33	Cultivateur	Hôtel de Bourg
79	GRIGNOLE	Alphonse	20/03/1902	33	33	Cultivateur	Hôtel de Bourg
80	GRIGNOLE	Alphonse	20/03/1902	33	33	Cultivateur	Hôtel de Bourg
81	GRIGNOLE	Alphonse	20/03/1902	33	33	Cultivateur	Hôtel de Bourg
82	GRIGNOLE	Alphonse	20/03/1902	33	33	Cultivateur	Hôtel de Bourg
83	GRIGNOLE	Alphonse	20/03/1902	33	33	Cultivateur	Hôtel de Bourg
84	GRIGNOLE	Alphonse	20/03/1902	33	33	Cultivateur	Hôtel de Bourg
85	GRIGNOLE	Alphonse	20/03/1902	33	33	Cultivateur	Hôtel de Bourg
86	GRIGNOLE	Alphonse	20/03/1902	33	33	Cultivateur	Hôtel de Bourg
87	GRIGNOLE	Alphonse	20/03/1902	33	33	Cultivateur	Hôtel de Bourg
88	GRIGNOLE	Alphonse	20/03/1902	33	33	Cultivateur	Hôtel de Bourg
89	GRIGNOLE	Alphonse	20/03/1902	33	33	Cultivateur	Hôtel de Bourg
90	GRIGNOLE	Alphonse	20/03/1902	33	33	Cultivateur	Hôtel de Bourg
91	GRIGNOLE	Alphonse	20/03/1902	33	33	Cultivateur	Hôtel de Bourg
92	GRIGNOLE	Alphonse	20/03/1902	33	33	Cultivateur	Hôtel de Bourg
93	GRIGNOLE	Alphonse	20/03/1902	33	33	Cultivateur	Hôtel de Bourg
94	GRIGNOLE	Alphonse	20/03/1902	33	33	Cultivateur	Hôtel de Bourg
95	GRIGNOLE	Alphonse	20/03/1902	33	33	Cultivateur	Hôtel de Bourg
96	GRIGNOLE	Alphonse	20/03/1902	33	33	Cultivateur	Hôtel de Bourg
97	GRIGNOLE	Alphonse	20/03/1902	33	33	Cultivateur	Hôtel de Bourg
98	GRIGNOLE	Alphonse	20/03/1902	33	33	Cultivateur	Hôtel de Bourg
99	GRIGNOLE	Alphonse	20/03/1902	33	33	Cultivateur	Hôtel de Bourg
100	GRIGNOLE	Alphonse	20/03/1902	33	33	Cultivateur	Hôtel de Bourg

114	LEPOITRE	Jean	30/01/1891	36	14	Jouailler	Franco
115	LEPOITRE	Auguste	22/11/1912	22	22	Cultivateur	Beaumont
116	LEPOITRE	Paul	06/06/1906	29	29	Cultivateur	Terrace
117	LEPOITRE	Alphonse	12/02/1882	56	45	Cultivateur	Yvette
118	LEPOITRE	Georges	16/10/1892	43	43	Cultivateur	Hôtel de Bourg
119	LEPOITRE	Georges	23/06/1893	33	33	Cultivateur	Hôtel de Bourg
120	LEPOITRE	Louis	09/10/1881	46	4	Cultivateur	Hôtel de Bourg
121	LEPOITRE	Georges	23/06/1893	33	33	Cultivateur	Hôtel de Bourg
122	LEPOITRE	Louis	23/06/1893	33	33	Cultivateur	Hôtel de Bourg
123	LEPOITRE	Louis	23/06/1893	33	33	Cultivateur	Hôtel de Bourg
124	LEPOITRE	Louis	23/06/1893	33	33	Cultivateur	Hôtel de Bourg
125	LEPOITRE	Louis	23/06/1893	33	33	Cultivateur	Hôtel de Bourg
126	LEPOITRE	Louis	23/06/1893	33	33	Cultivateur	Hôtel de Bourg
127	LEPOITRE	Louis	23/06/1893	33	33	Cultivateur	Hôtel de Bourg
128	LEPOITRE	Louis	23/06/1893	33	33	Cultivateur	Hôtel de Bourg
129	LEPOITRE	Louis	23/06/1893	33	33	Cultivateur	Hôtel de Bourg
130	LEPOITRE	Louis	23/06/1893	33	33	Cultivateur	Hôtel de Bourg
131	LEPOITRE	Louis	23/06/1893	33	33	Cultivateur	Hôtel de Bourg
132	LEPOITRE	Louis	23/06/1893	33	33	Cultivateur	Hôtel de Bourg
133	LEPOITRE	Louis	23/06/1893	33	33	Cultivateur	Hôtel de Bourg
134	LEPOITRE	Louis	23/06/1893	33	33	Cultivateur	Hôtel de Bourg
135	LEPOITRE	Louis	23/06/1893	33	33	Cultivateur	Hôtel de Bourg
136	LEPOITRE	Louis	23/06/1893	33	33	Cultivateur	Hôtel de Bourg
137	LEPOITRE	Louis	23/06/1893	33	33	Cultivateur	Hôtel de Bourg
138	LEPOITRE	Louis	23/06/1893	33	33	Cultivateur	Hôtel de Bourg
139	LEPOITRE	Louis	23/06/1893	33	33	Cultivateur	Hôtel de Bourg
140	LEPOITRE	Louis	23/06/1893	33	33	Cultivateur	Hôtel de Bourg
141	LEPOITRE	Louis	23/06/1893	33	33	Cultivateur	Hôtel de Bourg
142	LEPOITRE	Louis	23/06/1893	33	33	Cultivateur	Hôtel de Bourg
143	LEPOITRE	Louis	23/06/1893	33	33	Cultivateur	Hôtel de Bourg
144	LEPOITRE	Louis	23/06/1893	33	33	Cultivateur	Hôtel de Bourg
145	LEPOITRE	Louis	23/06/1893	33	33	Cultivateur	Hôtel de Bourg
146	LEPOITRE	Louis	23/06/1893	33	33	Cultivateur	Hôtel de Bourg
147	LEPOITRE	Louis	23/06/1893	33	33	Cultivateur	Hôtel de Bourg
148	LEPOITRE	Louis	23/06/1893	33	33	Cultivateur	Hôtel de Bourg
149	LEPOITRE	Louis	23/06/1893	33	33	Cultivateur	Hôtel de Bourg
150	LEPOITRE	Louis	23/06/1893	33	33	Cultivateur	Hôtel de Bourg
151	LEPOITRE	Louis	23/06/1893	33	33	Cultivateur	Hôtel de Bourg
152	LEPOITRE	Louis	23/06/1893	33	33	Cultivateur	Hôtel de Bourg
153	LEPOITRE	Louis	23/06/1893	33	33	Cultivateur	Hôtel de Bourg
154	LEPOITRE	Louis	23/06/1893	33	33	Cultivateur	Hôtel de Bourg
155	LEPOITRE	Louis	23/06/1893	33	33	Cultivateur	Hôtel de Bourg
156	LEPOITRE	Louis	23/06/1893	33	33	Cultivateur	Hôtel de Bourg
157	LEPOITRE	Louis	23/06/1893	33	33	Cultivateur	Hôtel de Bourg
158	LEPOITRE	Louis	23/06/1893	33	33	Cultivateur	Hôtel de Bourg
159	LEPOITRE	Louis	23/06/1893	33	33	Cultivateur	Hôtel de Bourg
160	LEPOITRE	Louis	23/06/1893	33	33		

L'ECOLE



COMMUNAUTÉ DE COMMUNES
Geffosses
ÉCOLE PUBLIQUE DE FILLES DE GEFOSSES

N°	NOM	DATE DE NAISSANCE	NOM ET PRÉNOM DES ELÈVES	DATE DE NAISSANCE	REPARTITION PAR ANS		REPARTITION PAR ANS	REPARTITION PAR ANS
					1	2		
1	17 octobre 1941	Denise Besson	Denise Besson	17 octobre 1941				
2		Marie-Jeanne Galliot	Marie-Jeanne Galliot	17 octobre 1941				
3		Yvonne Lebeury	Yvonne Lebeury	17 octobre 1941				
4		Mireille Duboscq	Mireille Duboscq	17 octobre 1941				
5		Christiane Duboscq	Christiane Duboscq	17 octobre 1941				
6		Marguerite Fauny	Marguerite Fauny	17 octobre 1941				
7		Thérèse Bellamy	Thérèse Bellamy	17 octobre 1941				
8		Geneviève Prunier	Geneviève Prunier	17 octobre 1941				
9		Yvonne Saussay	Yvonne Saussay	17 octobre 1941				
10		Janine Hubert	Janine Hubert	17 octobre 1941				
11		Elisabeth Laisney	Elisabeth Laisney	17 octobre 1941				
12		Jacqueline Lefèvre	Jacqueline Lefèvre	17 octobre 1941				
13		Christiane Duboscq	Christiane Duboscq	17 octobre 1941				
14		Geneviève Prunier	Geneviève Prunier	17 octobre 1941				
15		Yvonne Saussay	Yvonne Saussay	17 octobre 1941				
16		Janine Hubert	Janine Hubert	17 octobre 1941				
17		Elisabeth Laisney	Elisabeth Laisney	17 octobre 1941				
18		Jacqueline Lefèvre	Jacqueline Lefèvre	17 octobre 1941				
19		Christiane Duboscq	Christiane Duboscq	17 octobre 1941				
20		Geneviève Prunier	Geneviève Prunier	17 octobre 1941				
21		Yvonne Saussay	Yvonne Saussay	17 octobre 1941				
22		Janine Hubert	Janine Hubert	17 octobre 1941				
23		Elisabeth Laisney	Elisabeth Laisney	17 octobre 1941				
24		Jacqueline Lefèvre	Jacqueline Lefèvre	17 octobre 1941				
25		Christiane Duboscq	Christiane Duboscq	17 octobre 1941				
26		Geneviève Prunier	Geneviève Prunier	17 octobre 1941				
27		Yvonne Saussay	Yvonne Saussay	17 octobre 1941				
28		Janine Hubert	Janine Hubert	17 octobre 1941				
29		Elisabeth Laisney	Elisabeth Laisney	17 octobre 1941				
30		Jacqueline Lefèvre	Jacqueline Lefèvre	17 octobre 1941				



Das ist ein Dokument, das die Aufnahme des Kriegsgelagespostens (Kriegspostkarte) bestätigt. Es ist ein Dokument, das die Aufnahme des Kriegsgelagespostens (Kriegspostkarte) bestätigt.

- Retrouvez les témoignages de Paulette Clément et Madeleine Hue à la page 18 du livre "Les Geffossais dans la guerre"
- École publique de filles de Geffosses
Année scolaire 1945-1946
Classe de Madame Lebeury
De haut en bas, de gauche à droite
- Denise Cardonnel 2- Denise Besson 3- Madeleine Hue 4- Marguerite Fauny 5- Marie-Jeanne Galliot 6- Yvonne Lebeury 7- Jacqueline Laisney
 - Marie-Thérèse Painsecq 2- Marie-Thérèse Boulang 3- Thérèse Bellamy 4- Micheline Laisney 5- Denise Villedieu 6- Georgette Larose 7- Anne-Marie Laisney 8- Madame Lebeury
 - Marie-Thérèse Ciron 2- Jeanne Cardonnel 3- Anne-Marie Giard 4- Yvette Cirou 5- Paulette Clément 6- Janine Hubert 7- Elisabeth Laisney 8- Jacqueline Lefèvre ou Yvonne Saussay ? 9- Yvonne Giard
 - Mireille Duboscq 2- Claudette Larose 3- Marie-Thérèse Ciron 4- Christiane Duboscq 5- Françoise Laisney 6- Geneviève Prunier 7- Claudine Isabeth ? 8- Simone Ourselin 9- Simone Giard
 - Paulette Ourselin 2- Janine Lecoq 3- Rolande Isabeth ? 4- Jacqueline Larose 5- Paulette Cirou

Das ist ein Dokument, das die Aufnahme des Kriegsgelagespostens (Kriegspostkarte) bestätigt. Es ist ein Dokument, das die Aufnahme des Kriegsgelagespostens (Kriegspostkarte) bestätigt.

Kriegsgelagespost
Antwort-Postkarte
An den Kriegsgelagespost
An den Kriegsgelagespost

Kriegsgelagespost
Antwort-Postkarte
An den Kriegsgelagespost
An den Kriegsgelagespost



Mère et Annette Fontaine pendant l'Occupation à Geffosses

Notre grand-mère Laure Fontaine et notre mère Annette Fontaine, ont vécu à Geffosses dans la maison familiale (4 rue de la Marie) pendant l'Occupation durant quatre ans, après le décès de notre grand-père en 1915.

Annette Fontaine avait 23 ans en 1939 et était institutrice, elle a dispensé pendant l'Occupation son enseignement à la Fontaine en particulier qu'elle renouvrait en vélo, sa voiture ayant été réquisitionnée, nous confiant sa peur lorsque elle devait traverser la lande de Lessey de nuit en hiver.

Elle a fait classe aux garçons de Geffosses, dont Georges Lecouillard en 1945, en remplacement de Monsieur Halley. Madame Lebeury sa voisine enseignait aux filles.

Notre mère nous parlait souvent de l'Occupation lorsque nous passions l'été à Geffosses.

La maison avait été réquisitionnée par les Allemands, notre grand-mère et notre mère habitaient au premier étage et les soldats allemands au rez de chaussée. Leur attitude a été correcte.

Comme beaucoup de Geffossais, les dames avaient caché les « trésors » familiaux au fond du jardin.

Notre grand-mère et notre mère ont fait la marche de l'école en juillet 1944 comme l'ensemble des Geffossais. Elles sont allées dans les dunes d'Arneville-sur-Mer où un camp d'étal installé puis se sont réfugiées à la chapelle des marins à Gonneville avec la famille Girard.

L'Occupation a marqué à jamais la vie de notre grand-mère et de notre mère. Cette période de privation de biens et de liberté explique sans doute son envie et le souhait d'une nouvelle vie, qu'elle a réalisé en rejoignant à Saint-Cerné-sur-Ay en 1947 notre père, Pierre Hervé un normand né et vivant au Chili où il vécut une dizaine d'années avant de retourner en France.

Marie France Hervé, épouse Hélin - Geffosses Juillet 2024

FF.M.E.P. MOIS DE Février 1946

Nombre de distributeurs de classe de mois : 33

N°	NOMS & PRÉNOMS DES ELÈVES	INDICATION DES ASSÉNCES POUR CHAQUE JOUR DU MOIS												TOTAL ASSÉNCES	TOTAL DES ÉLÈVES	TOTAL DES ASSÉNCES			
		P	S	C	M	V	S	D	L	M	J	V	S						
Rapport																			
Course élémentaire																			
1	Blanche Baudouin	+	+	+	+	+	+	+	+	+	+	+	+	+	+	+	39	16	29
2	Marie-Jeanne Galliot	+	+	+	+	+	+	+	+	+	+	+	+	+	+	+	39	0	39
3	Yvonne Lebeury	+	+	+	+	+	+	+	+	+	+	+	+	+	+	+	39	10	29
4	Mireille Duboscq	+	+	+	+	+	+	+	+	+	+	+	+	+	+	+	39	0	39
5	Christiane Duboscq	+	+	+	+	+	+	+	+	+	+	+	+	+	+	+	39	0	39
6	Marguerite Fauny	+	+	+	+	+	+	+	+	+	+	+	+	+	+	+	39	0	39
7	Thérèse Bellamy	+	+	+	+	+	+	+	+	+	+	+	+	+	+	+	39	0	39
8	Geneviève Prunier	+	+	+	+	+	+	+	+	+	+	+	+	+	+	+	39	0	39
9	Yvonne Saussay	+	+	+	+	+	+	+	+	+	+	+	+	+	+	+	39	0	39
10	Janine Hubert	+	+	+	+	+	+	+	+	+	+	+	+	+	+	+	39	0	39
11	Elisabeth Laisney	+	+	+	+	+	+	+	+	+	+	+	+	+	+	+	39	0	39
12	Jacqueline Lefèvre	+	+	+	+	+	+	+	+	+	+	+	+	+	+	+	39	0	39
13	Christiane Duboscq	+	+	+	+	+	+	+	+	+	+	+	+	+	+	+	39	0	39
14	Geneviève Prunier	+	+	+	+	+	+	+	+	+	+	+	+	+	+	+	39	0	39
15	Yvonne Saussay	+	+	+	+	+	+	+	+	+	+	+	+	+	+	+	39	0	39
16	Janine Hubert	+	+	+	+	+	+	+	+	+	+	+	+	+	+	+	39	0	39
17	Elisabeth Laisney	+	+	+	+	+	+	+	+	+	+	+	+	+	+	+	39	0	39
18	Jacqueline Lefèvre	+	+	+	+	+	+	+	+	+	+	+	+	+	+	+	39	0	39
19	Christiane Duboscq	+	+	+	+	+	+	+	+	+	+	+	+	+	+	+	39	0	39
20	Geneviève Prunier	+	+	+	+	+	+	+	+	+	+	+	+	+	+	+	39	0	39
21	Yvonne Saussay	+	+	+	+	+	+	+	+	+	+	+	+	+	+	+	39	0	39
22	Janine Hubert	+	+	+	+	+	+	+	+	+	+	+	+	+	+	+	39	0	39
23	Elisabeth Laisney	+	+	+	+	+	+	+	+	+	+	+	+	+	+	+	39	0	39
24	Jacqueline Lefèvre	+	+	+	+	+	+	+	+	+	+	+	+	+	+	+	39	0	39
25	Christiane Duboscq	+	+	+	+	+	+	+	+	+	+	+	+	+	+	+	39	0	39
26	Geneviève Prunier	+	+	+	+	+	+	+	+	+	+	+	+	+	+	+	39	0	39
27	Yvonne Saussay	+	+	+	+	+	+	+	+	+	+	+	+	+	+	+	39	0	39
28	Janine Hubert	+	+	+	+	+	+	+	+	+	+	+	+	+	+	+	39	0	39
29	Elisabeth Laisney	+	+	+	+	+	+	+	+	+	+	+	+	+	+	+	39	0	39
30	Jacqueline Lefèvre	+	+	+	+	+	+	+	+	+	+	+	+	+	+	+	39	0	39
31	Christiane Duboscq	+	+	+	+	+	+	+	+	+	+	+	+	+	+	+	39	0	39
32	Geneviève Prunier	+	+	+	+	+	+	+	+	+	+	+	+	+	+	+	39	0	39
33	Yvonne Saussay	+	+	+	+	+	+	+	+	+	+	+	+	+	+	+	39	0	39
34	Janine Hubert	+	+	+	+	+	+	+	+	+	+	+	+	+	+	+	39	0	39
35	Elisabeth Laisney	+	+	+	+	+	+	+	+	+	+	+	+	+	+	+	39	0	39
36	Jacqueline Lefèvre	+	+	+	+	+	+	+	+	+	+	+	+	+	+	+	39	0	39
37	Christiane Duboscq	+	+	+	+	+	+	+	+	+	+	+	+	+	+	+	39	0	39
38	Geneviève Prunier	+	+	+	+	+	+	+	+	+	+	+	+	+	+	+	39	0	39
39	Yvonne Saussay	+	+	+	+	+	+	+	+	+	+	+	+	+	+	+	39	0	39
40	Janine Hubert	+	+	+	+	+	+	+	+	+	+	+	+	+	+	+	39	0	39
41	Elisabeth Laisney	+	+	+	+	+	+	+	+	+	+	+	+	+	+	+	39	0	39
42	Jacqueline Lefèvre	+	+	+	+	+	+	+	+	+	+	+	+	+	+	+	39	0	39
43	Christiane Duboscq	+	+	+	+	+	+	+	+	+	+	+	+	+	+	+	39	0	39
44	Geneviève Prunier	+	+	+	+	+	+	+	+	+	+	+	+	+	+	+	39	0	39
45	Yvonne Saussay	+	+	+	+	+	+	+	+	+	+	+	+	+	+	+	39	0	39
46	Janine Hubert	+	+	+	+	+	+	+	+	+	+	+	+	+	+	+	39	0	39
47	Elisabeth Laisney	+	+	+	+	+	+	+	+	+	+	+	+	+	+	+	39	0	39
48	Jacqueline Lefèvre	+	+	+	+	+	+	+	+	+	+	+	+	+	+	+	39	0	39
49	Christiane Duboscq	+	+	+	+	+	+	+	+	+	+	+	+	+	+	+	39	0	39
50	Geneviève Prunier	+	+	+	+	+	+	+	+	+	+	+	+	+	+	+	39	0	39
51	Yvonne Saussay	+	+	+	+	+	+	+	+	+	+	+	+	+	+	+	39	0	39
52	Janine Hubert	+	+	+	+	+	+	+	+	+	+	+	+	+	+	+	39	0	39
53	Elisabeth Laisney	+	+	+	+	+	+	+	+	+	+	+	+	+	+	+	39	0	39
54	Jacqueline Lefèvre	+	+	+	+	+	+	+	+	+	+	+	+	+	+	+	39	0	39
55	Christiane Duboscq	+	+	+	+	+	+	+	+	+	+	+	+	+	+	+	39	0	39
56	Geneviève Prunier	+	+	+	+	+	+	+	+	+	+	+	+	+	+	+	39	0	39
57	Yvonne Saussay	+	+	+	+	+	+	+	+	+	+	+	+	+	+	+	39	0	39
58	Janine Hubert	+	+	+	+	+	+	+	+	+	+	+	+	+	+	+	39	0	39
59	Elisabeth Laisney	+	+	+	+	+	+	+	+	+	+	+	+	+	+	+	39	0	39
60	Jacqueline Lefèvre	+	+	+	+	+	+	+	+	+	+	+	+	+	+	+	39	0	39
61	Christiane Duboscq	+	+	+	+	+	+	+	+	+	+	+	+	+	+	+	39	0	39
62	Geneviève Prunier	+	+	+	+	+	+	+	+	+	+	+	+	+	+	+	39	0	39
63	Yvonne Saussay	+	+	+	+	+	+	+	+	+	+	+	+	+	+	+	39	0	39
64	Janine Hubert	+	+	+	+	+	+	+	+	+	+	+	+	+	+	+	39	0	39
65	Elisabeth Laisney	+	+	+	+	+	+	+	+	+	+	+	+	+	+	+	39	0	39
66	Jacqueline Lefèvre	+	+	+	+	+	+	+	+	+	+	+	+	+	+	+	39	0	39
67	Christiane Duboscq	+	+	+	+	+	+	+	+	+	+	+	+	+	+	+	39	0	39
68	Geneviève Prunier	+	+	+	+	+	+	+	+	+	+	+	+	+	+	+	39	0	39
69	Yvonne Saussay	+	+	+	+	+	+	+	+	+	+	+	+	+	+	+	39	0	39
70	Janine Hubert	+	+	+	+	+	+	+	+	+	+	+	+	+	+	+	39	0	39
71																			

MICHEL GORSKI

En souvenir de MICHEL GORSKI, soldat sous uniforme allemand, d'origine polonaise, incorporé de force lors de l'annexion de la Pologne par l'Allemagne. Il a été accueilli clandestinement par les familles CLEMENT et LEBREUILLY de GEFFOSSES, avant le débarquement des alliés en 1944.

Un soldat polonais se réfugie chez une habitante

Geffosses - Fin juillet 1944, un soldat polonais enrôlé de force dans l'armée allemande, est caché par une habitante. Après la guerre, il écrit plusieurs lettres à ses bienfaiteurs pour les remercier.

80 ans



Le soldat polonais Michel Gorski

Le témoignage

Le 28 juillet 1944, lors de l'opération de débarquement de Normandie, Michel Gorski, 24 ans, est enrôlé de force dans l'armée allemande. Il est caché par Germaine CLEMENT, une habitante de Geffosses. Après la guerre, il écrit plusieurs lettres à ses bienfaiteurs pour les remercier.

Le programme du 80^e anniversaire du Débarquement

Le 28 juillet 2024, la commune de Geffosses organise un événement commémoratif pour célébrer le 80^e anniversaire du Débarquement de Normandie. Le programme comprend une messe à 10 heures, un concert de 14 heures, et un repas de 18 heures.



Chère famille Lebreuilly,
 Je suis sûr de votre étonnement à l'entendre de moi, le la Polono. J'ai été enrôlé par les allemands de votre pays. Je suis allé au front, et là, j'ai été enrôlé de force dans l'armée allemande. Je suis allé au front, et là, j'ai été enrôlé de force dans l'armée allemande. Je suis allé au front, et là, j'ai été enrôlé de force dans l'armée allemande.

Les gens de Geffosses, je vous remercie de tout ce que vous avez fait pour moi. Je suis sûr de votre étonnement à l'entendre de moi, le la Polono. J'ai été enrôlé par les allemands de votre pays. Je suis allé au front, et là, j'ai été enrôlé de force dans l'armée allemande.



Chère famille Lebreuilly, je suis sûr de votre étonnement à l'entendre de moi, le la Polono. J'ai été enrôlé par les allemands de votre pays. Je suis allé au front, et là, j'ai été enrôlé de force dans l'armée allemande.

GEFFOSSES

Normandie

Le 28 juillet 2024, la commune de Geffosses est très heureuse de fêter, 80 ans plus tard, sa libération en présence de membres retrouvés de la famille de **Mieczyslaw GORSKI**.

Enrôlé de force dans l'armée allemande après l'annexion de sa Pologne natale par l'Allemagne nazie, Mieczyslaw déserte après le débarquement allié, dans le département de la Manche près de Cessay. Seul en fuite durant plusieurs jours, il est accueilli par Germaine CLEMENT puis Georges LEBREUILLY et vit clandestinement jusqu'à la libération de Geffosses avant de pouvoir participer à la vie du village. Ce n'est qu'en 1947 après avoir combattu avec les forces alliées, que Mieczyslaw a le bonheur de retrouver sa famille et sa patrie.

Michel LEBREUILLY
 Maire de Geffosses



Kultura solidarności jest ściśle związana z wartością pokoju, który stanowi podstawowy cel każdego społeczeństwa oraz współistnienia ludzi w społecznościach narodowych i międzynarodowych.

La culture de la solidarité est étroitement liée à la valeur de la Paix, objectif primordial de toute société, ainsi que de la communauté nationale et internationale.

Pape François

Chère famille Lebreuilly, je suis sûr de votre étonnement à l'entendre de moi, le la Polono. J'ai été enrôlé par les allemands de votre pays. Je suis allé au front, et là, j'ai été enrôlé de force dans l'armée allemande.

LE CAPITAINE LENOIR

ET LA RESISTANCE

Jean Lenoir, alias Maresq, chef de l'action pour l'arrondissement de Coutances (réseau OCM/centurie)

Jean Lenoir est né en 1891, à Laon (Aisne) loin de Gefosses et de la Manche, dont sa famille est originaire. Engagé au 42^e régiment d'artillerie en octobre 1912, il commence la guerre en 1914, comme maréchal des logis, devient sous-lieutenant en 1917 et lieutenant en 1919. Il est démobilisé en août de cette même année. Il est chevalier de la légion d'honneur et croix de guerre 1914/1918.

En 1936 il est nommé capitaine et rappelé en août 1939 à Metz. Commandant d'une batterie antichars à partir de février 1940, il est fait prisonnier le 21 juin 1940 avec les derniers éléments de sa division d'infanterie et passera un an dans un camp à Munster avant d'être rapatrié dans un hôpital militaire français à Saint-Raphael, en mai 41 puis démobilisé en juin.

En juillet il est de retour à son domicile de Gefosses dans la Manche et cherche dès lors les moyens de se rendre utile, en prenant des contacts dès l'automne 1942 avec la Résistance intérieure.

Il intègre définitivement les rangs de l'OCM au début de février 1943, sous les ordres de Pierre Leveque, alias Pierre Mouslines, alias Jack, de son vrai nom Jacques Berlin de la Hauteière¹ avec la charge de mettre sur pied l'organisation des actions de résistance sur l'arrondissement de Coutances.

Des actions de destruction ont été programmées par son groupe d'action dès fin mai 1944, mais les armes individuelles fournies en nombre trop restreint ne lui ont pas permis de mettre sur pied des opérations d'ampleur.

Deux faits d'armes sont toutefois à mettre à l'actif de son groupe lors du débarquement allié sur les côtes normandes : il a réussi à endommager les voies ferrées entre Coutances et Périers et, dans la nuit du 5 au 6 juin, à couper le câble marin reliant le continent à Jersey.

Ce sabotage fut réalisé à la hache, entre le pont de Pirou et le village Bourgogne, avec l'aide de Georges Rapilly, alors gendarme à Lessay et d'Émile Villedieu, cultivateur à Gefosses.

Pendant cette période de juin-juillet 1944 pendant laquelle la Manche était encore pour partie sous occupation allemande, Jean Lenoir put par ailleurs circuler assez librement et collecter des renseignements sur les troupes ennemies et leurs mouvements, munis de laissez-passer du lieutenant allemand commandant la compagnie de Gefosses, sous prétexte de ravitaillement en légumes frais. Toutefois il reconnaît lui-même avoir probablement fait preuve d'imprudence lors de cette demande de laissez-passer, en évoquant avec l'hauptmann Becker la camaraderie de combat nouée avec les Anglais pendant ses années de combat de la première guerre mondiale, entre 1914 et 1916.

Par mesure de précaution, le 13 juillet 1944 Jean Lenoir est emmené de la Pallière (Gefosses) par deux sous-officiers allemands au camp de prisonniers américains de la Chapelle-sur-Vire, près de Tessy-sur-Vire et cette creuser va paradoxalement lui permettre de réunir des informations essentielles pour la suite des opérations alliées dans la Manche.

Parlant couramment allemand, Jean Lenoir est d'abord interviewé par un journaliste de Berlin sur ce que les habitants de la région pensent de la situation et des bombardements américains, puis à l'occasion de l'indiscrétion d'un sous-officier allemand, il apprend le 17 juillet qu'il risque d'être transféré avec les prisonniers américains vers Rennes puis Orléans.

Il décide alors de s'échapper du camp ce qu'il réussit vers 16 h ce même jour, en direction de Fervaches puis du Ronçay où il retrouve un autre membre du réseau, Letouze, après 35 kms de marche. Même distance parcourue le lendemain entre Ronçay et Coutainville, soit 70 kms parcourus entre la nuit du 18 et le 19 juillet, en arrière

¹ L'OCM, organisation civile et militaire, implantée en zone occupée, est tournée vers des actions paramilitaires et de renseignement. Elle s'agit du OCM.

² Dès sa démobilisation en 1940, il reprend ses activités d'exploitant forestier dans la Manche et rentre en résistance avec l'OCM et le réseau Centurie ; chef du sous-secteur de la manche il compte près de 300 agents au moment de la libération, dont Maresq.

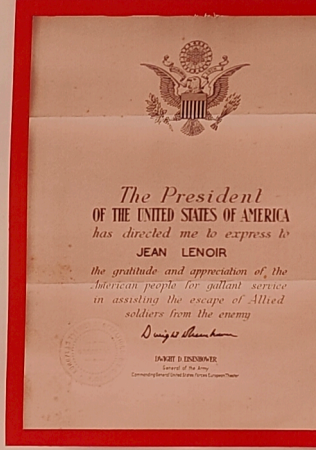

du front allemand, ce qui lui permet de constater l'arrivée d'une division d'infanterie allemande en renfort du front, de troupes fraîches de parachutistes et de localiser les PC des généraux de la division allemande.

Ces informations, glanées au hasard de son évocation sont en fait cruciales pour le front d'attaque en cours de discussion au sein de l'état-major de la première armée américaine, pour le secteur de Saint-Lô à Lessay.

Il était donc essentiel pour Jean Lenoir qu'il puisse en faire part rapidement aux Américains. Malgré les arrestations allemandes qui se multiplient à Coutainville où il est arrivé le 19 juillet, il peut prévenir Quetier, responsable du secteur de Blainville, de la nécessité où il est de faire un rapport en personne aux Américains.

Le hasard fait que Quetier doit déjà faire passer en secteur américain, avec l'aide du passeur Légreverand, un lieutenant aviateur américain et un parachutiste canadien ; décision est prise que Lenoir complète ce groupe et passe avec eux dans la nuit du 21 au 22 juillet.

Pour ce faire, arrivée à la Pallière, au matin du 21, du lieutenant américain qui couche dans une chambre au premier en attendant l'arrivée du passeur, du Canadien et de Jean Lenoir vers 18h. Départ le même jour à 20h, par la route d'Anneville à Pirou, pour rejoindre la ferme des Sohier aux Miellettes. Arrêt à la ferme jusque 2h du matin, puis traversée des dunes vers la plage, attente de la marée basse pour embarquer en direction de Créances et Saint-Germain-sur-Ay, hors de la zone éclairée par les faisceaux allemands. Accostage sans encombre sur la côte nord du havre vers 5h du matin le 22 juillet. En arrière-plan, à l'est, une canonnière continue entre les batteries allemandes et les batteries américaines qui accompagnera le groupe pendant tout son parcours d'évasion.

À partir de son arrivée en zone américaine le matin du 22 juillet, Jean Lenoir va devoir fournir à de multiples interlocuteurs, capitaine des « Civil Affairs » de la division, lieutenant américain assurant la liaison avec l'armée Patton pas encore engagée, état-major du 8^e corps américain, officier français de liaison avec le 8^e corps, état-major de la première armée américaine stationné entre Lisieux et Isigny, services de renseignements américains, OSS, officiers français arrivant de Londres et préparant des missions commandos, chef d'état-major du général Patton toutes les informations dont il dispose, ce qui sera achevé le lundi 24 juillet.

Son rapport final donne des informations cruciales sur le secteur de Tessy-sur-Vire, Saint-Lô, le pont de la Roque à Lessay, ainsi que sur la localisation de dépôts de munitions à Griot et Berval et des points de chute pour les missions commandos.

Dans son compte rendu aux Alliés, Jean Lenoir insiste ainsi sur la nécessité d'isoler, en partant de Saint-Lô vers le pont de la Roque et Montmartin, un quadrilatère englobant Lessay, Périers, Coutances et sa région sud, jusque Hauteville, cette zone étant relativement mal protégée par les Allemands (une dizaine de bataillons, pas de réserves, quelques batteries mobiles) et sans réel intérêt stratégique justifiant de démolir les villages avec l'aviation, d'autant que vivent là, à ce moment précis, une population de 70 000 réfugiés de la région de la Haye-du-Puits, Périers, Créances et même Gefosses.

Il sera entendu, comme il l'explique lui-même en janvier 1945 dans le compte rendu de ses missions, si l'on considère la forme prise par l'offensive qui débute le 25 au matin et le fait que le pont de la Roque est détruit pour isoler le quadrilatère évoqué plus haut.

Jean Lenoir rentre finalement chez lui à Gefosses le 30 juillet au matin, considérant sa mission désormais achevée. Il est présenté le même jour à M. Coulet commissaire du gouvernement français. Quelques jours plus tard on lui offre le commandement de la gendarmerie de la Manche.

Le 4 août il se présente au Général Leclerc. Il signe le 6 août son engagement volontaire pour la durée de la guerre au BRI de la 2^e DB qu'il rejoint le 10 août à Julligny.

Jean Lenoir a été honoré à la fois par les autorités françaises, en tant que membre des FFL, mais aussi par les autorités américaines pour son assistance dans l'évasion de soldats alliés.

Il meurt en 1973.

Nicole d'Anglejean

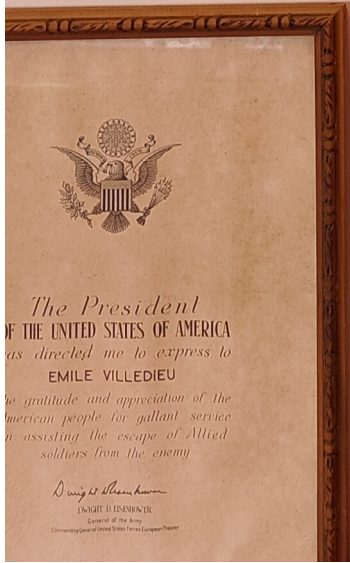
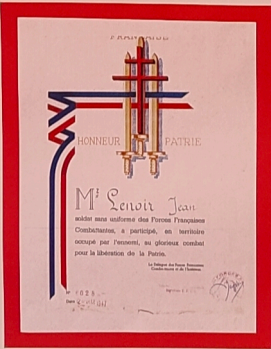

SOUVENIRS

ICONOGRAPHIQUES

65

*Reçu de la part d'un certain nombre de camarades...
Le conseil d'administration de la commune de...
a l'honneur de vous adresser...
le montant de la somme de...
à titre de...
Le Secrétaire...
M. L. L...*

*Le conseil municipal de la commune de...
a l'honneur de vous adresser...
le montant de la somme de...
à titre de...
Le Secrétaire...
M. L. L...*

*Le conseil municipal de la commune de...
a l'honneur de vous adresser...
le montant de la somme de...
à titre de...
Le Secrétaire...
M. L. L...*



NOVEMBRE 1943 2^e ANNÉE N°19

LE CRACK

REVUE MENSUELLE DU STALAG 369
DIRECTEUR PIERRE LARDIN

Les Universités de Captivité

SOMMAIRE

PAR PIERRE DUBAND

LE CRACK est une revue mensuelle qui paraît le premier jour de chaque mois. Elle est destinée à tous les prisonniers de guerre du Stalag 369. Elle est dirigée par Pierre Lardin. Elle est financée par les prisonniers de guerre du Stalag 369.

Bloc 2 Banque 3
AMICALE

STALAG 369

CAMP DISCIPLINAIRE DES SOUS OFFICIERS
RETRACTAIRES AU TRAVAIL
ROBERTOY (Pologne)

CARTE D'ACHÈVEMENT N° 107
M. Leinay Paul
10 rue de la République
Paris 10^e

*Reçu de la part d'un certain nombre de camarades...
Le conseil d'administration de la commune de...
a l'honneur de vous adresser...
le montant de la somme de...
à titre de...
Le Secrétaire...
M. L. L...*

*Le conseil municipal de la commune de...
a l'honneur de vous adresser...
le montant de la somme de...
à titre de...
Le Secrétaire...
M. L. L...*

*Le conseil municipal de la commune de...
a l'honneur de vous adresser...
le montant de la somme de...
à titre de...
Le Secrétaire...
M. L. L...*



QUINCAILLERIE - FERBLANTERIE - ARTICLES DE MÉNAGE

METALL. FERR. ET FONTE - MACHINES AGRICOLES

GEORGES PAINSECO

à CEFFOSSES (Mantche)

Cher Monsieur...

Quantité	Description	Prix
10
20
30
40
50
60
70
80
90
100

Administration des Prisonniers de France - B.P.C.F.

RECEPTE à remettre au déposant d'un colis postal pour PRISONNIER DE GUERRE

N° 05

MOISSAULT (Meuse)

C.F.N.



Paul Latiney reçoit à Paris, en son centième anniversaire, les hommages et vœux que dénote le survivant du camp de concentration de Sobibor.

Administration des Prisonniers de France - B.P.C.F.

RECEPTE à remplir par l'expéditeur d'un colis postal pour PRISONNIER DE GUERRE

MOISSAULT (Meuse)

C.F.N.

DOMMAGES DE GUERRE

CE PANNEAU A ETE REALISE A PARTIR D'UN DOSSIER DES ARCHIVES DE LA MAIRIE SUR 176 INDEMNITES DE DOMMAGES DE GUERRE VERSEES ENTRE 1946 ET 1960. LE FOND DE CARTE CORRESPOND AU PROJET D'ELECTRIFICATION DE LA COMMUNE - PLAN REALISE PAR LE BUREAU DE L'ELECTRIFICATION DE LA PREFECTURE DE LA MANCHE EN DATE DU 21 OCTOBRE 1933.

CETTE CARTE EST TRES CERTAINEMENT INCOMPLETE. LES PASTILLES DRANGES MONTRENT LES NOMBRES VERSES SUR LES DOMMAGES IMMOBILIERS ET LES PASTILLES JAUNES CELLES RELATIVES AUX BIENS MATERIELS, CHEVETELS, HERBAGES POUR OCCUPATION DE L'ARMEE AMERICAINE...



REPERE FRANÇAIS
 DÉCISION DU DÉLÉGUÉ DÉPARTEMENTAL
 N° 1008
 15 SEPT 1955

LE DÉLÉGUÉ DÉPARTEMENTAL
 M. LEBLANC
 DÉPARTEMENT DE LA MANCHE

LE DÉLÉGUÉ DÉPARTEMENTAL
 M. LEBLANC
 DÉPARTEMENT DE LA MANCHE

M. LEBLANC
 DÉPARTEMENT DE LA MANCHE

M. LEBLANC
 DÉPARTEMENT DE LA MANCHE

Objets perdus
 Objets saisis

Objets perdus
 Objets saisis

Objets perdus
 Objets saisis

DÉCISION PORTANT RÉVISION DE L'ÉVALUATION DE L'INDEMNITÉ A

LE DÉLÉGUÉ DÉPARTEMENTAL
 M. LEBLANC
 DÉPARTEMENT DE LA MANCHE

LE DÉLÉGUÉ DÉPARTEMENTAL
 M. LEBLANC
 DÉPARTEMENT DE LA MANCHE

LE DÉLÉGUÉ DÉPARTEMENTAL
 M. LEBLANC
 DÉPARTEMENT DE LA MANCHE

DÉCISION PORTANT RÉVISION DE L'ÉVALUATION DE L'INDEMNITÉ A

LE DÉLÉGUÉ DÉPARTEMENTAL
 M. LEBLANC
 DÉPARTEMENT DE LA MANCHE

LE DÉLÉGUÉ DÉPARTEMENTAL
 M. LEBLANC
 DÉPARTEMENT DE LA MANCHE

LE DÉLÉGUÉ DÉPARTEMENTAL
 M. LEBLANC
 DÉPARTEMENT DE LA MANCHE

M. LEBLANC
 DÉPARTEMENT DE LA MANCHE

Objets perdus

Objets saisis

Objets perdus
 Objets saisis

MONUMENT AUX MORTS

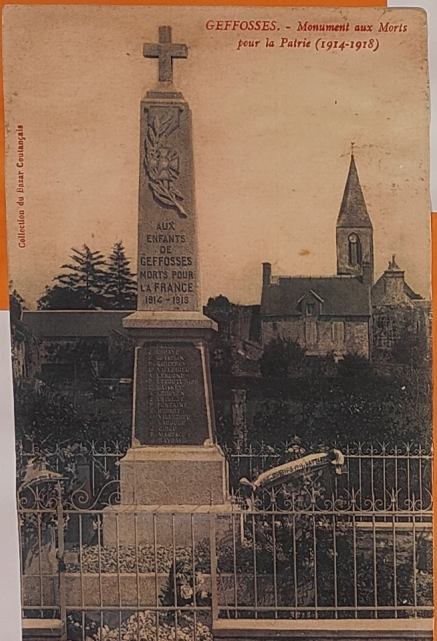

GEFFOSSES. - Monument aux Morts pour la Patrie (1914-1918)

Collection de J. J. Crunbergat

Victimes civiles

Angéline Revet Veuve de Emile Leblond
Née à Tillyman le 24 Février 1881. Mariée en 1917 à Chochoy à Emile Leblond né à Geffosses en 1885.
Décédée le 17 Juin 1944 accidentellement de fait de guerre au lieu-dit la Mairie.

Angéline Ledoux Veuve de Eugène Hardy
Née à Buzange le 18 Décembre 1870. Filles de Jean Ledoux et Dinah Douché.
Décédée le 17 Juin 1944 accidentellement de fait de guerre au lieu-dit la Mairie.

Eugène Albert Hue
Né à Morsville le 29 Août 1906. Fils de Victor Hue et de Marie Girard marié à Lucienne Courat.
Décédé le 30 Juin 1944 accidentellement de fait de guerre au lieu-dit la Mairie.

Théophile Roussel
Né à Geffosses le 28 Février 1905. Fils de Emile Roussel et de Marie Villot marié à Jeanne Douché.
Décédé le 10 Octobre 1944 par l'effondrement d'une mine au lieu-dit la Horvère.

Autres victimes civiles
Lucienne Marquet
Née le 17 Août 1912 à Geffosses.
Employée de magasin de son mari.
Décédée à Paris le 6 Juin 1944. victime civile.



Victimes militaires

Isabell Heurt Matricule 749 Classe 34 Saint-Lô.
Née à Geffosses le 11 Novembre 1914. Filles de Paul et de Marguerite Heurt. Maçon à Geffosses.
Affecté au 12^{ème} Rég. d'Infanterie puis au 5^{ème} Rég. d'Infanterie en 1937.
Rapporté le 5 Septembre 1939 au 11^{ème} Rég. d'Infanterie.
Décédé le 19 Juin 1940, tué à l'ennemi par un obus d'obus à Cléry-sur-Orne - Chiers dans la Meuse.
Mort pour la France.
Transcription de l'acte de décès sur le registre d'Etat Civil de Geffosses du 21 Avril 1944.
Médaille Militaire. Lettre posthume par décret de 14-1-1951.

Davrin Eugène Raymond Matricule 920 Classe 33 Saint-Lô.
Né à Pons le 13 Octobre 1913. Fils de Ferdinand Davrin et de Anna Dubouey. Cultivateur.
Démobilisé à Saint-Denis de Geffosses. Cultivateur.
Inscrit au dépôt d'Infanterie Coloniale N° 49 le 25 Novembre 1939.
Rapporté le 3 Septembre 1939. Affecté au 29^{ème} Rég. d'Infanterie.
Décédé le 15 Juin 1940 à Aillvaux dans l'Aube. Tué à l'ennemi.
Mort pour la France.
transcription de l'acte de décès sur le registre d'Etat Civil de Geffosses du 28 Octobre 1943.

Crépeau Louis Alfred Matricule 194 Classe Saint-Lô (N° 128372)
Né à Pons le 10 Avril 1912. Fils de Pierre et de Louise Dubouey. Cultivateur à Geffosses.
Inscrit au dépôt 1914 au 39^{ème} Rég. d'Infanterie. Envoyé en congé en Juillet 1935.
Inscrit au dépôt 1914 au 39^{ème} Rég. d'Infanterie. Envoyé en congé en Novembre 1935.
Décédé le 11 Juin 1940 à Commeny dans la Meuse.
Mort pour la France.
transcription de l'acte de décès sur le registre d'Etat Civil de Geffosses du 10 Septembre 1947.

Larchon Jean Baptiste Matricule 921 Classe 32 Saint-Lô.
Né à Geffosses le 22 Juin 1884. Filles de Georges Larchon et de Angèle Lorraine Lasse.
Cultivateur domicilié à La Maniquette.
Civile.
39-45 ans le 11^{ème} Régiment d'Infanterie.
Décédé le 21 Juin 1940 à Virey en Meurthe-et-Moselle.
Mort pour la France.
transcription de l'acte de décès sur le registre d'Etat Civil de Geffosses du 28 Octobre 1943.

Legrand François Matricule 1011 Classe 30 Saint-Lô.
Né à Geffosses le 30 Juillet 1919. Fils de Théodore Legrand et Adèle Quenec. Etudiant.
Thésaurier de R.P.M. et R.V. Jume.
Civile.
39-45 ans le 11^{ème} Régiment d'Infanterie.
Engagé volontaire pour 2 ans en 1939. Capturé à Châlons-sur-Marne. Matricule Militaire rattaché à la 3^{ème} D.M. en 1939-1940, affecté pour les opérations de maintien de l'ordre en A.F.N. Mort en captivité. Décédé le 20 Mars 1942 à Berlin Neudorf (Allemagne). Mort des suites de maladie contractée en service.
Mort pour la France.
transcription de l'acte de décès sur le registre d'Etat Civil de Geffosses du 28 Octobre 1943.

Schuler Ferdinand Matricule 1049 Classe 29 Saint-Lô.
Né à Geffosses le 19 Mars 1919. Fils de Alexandre Schuler et de Anna Judo.
Affecté au dépôt d'Infanterie Coloniale N° 49 le 25 Novembre 1939.
Mort en captivité. Décédé le 25 Mars 1942 à Berlin Neudorf (Allemagne). Mort des suites de maladie contractée en service.
Mort pour la France.
transcription de l'acte de décès sur le registre d'Etat Civil de Geffosses du 23 Mai 1940.

Emmanuel Joseph Girard
Né à Geffosses le 10 Novembre 1926. Fils de Emile Girard et de Josephine Noblet.
Civile.
39-45 ans le 11^{ème} Régiment d'Infanterie. 1^{ère} Compagnie du Régiment de Marche du Tchad, 2^{ème} DB.
Décédé le 13 Novembre 1945 à Fribourg en Suisse.
Mort pour la France.
transcription de l'acte de décès sur le registre d'Etat Civil de Geffosses du 23 Mai 1940.

Henri Lemaire matricule 143 Classe 28 Saint-Lô n° 147188.
Né le 23 Septembre 1898 à Aumville (Eure) de Léopold et de Joséphine Lemaire. Ouvrier agricole.
Inscrit le 14 Mai 1917 au 27^{ème} Rég. d'Infanterie. Passé au 11^{ème} Rég. d'Infanterie le 19 Avril 1918.
Rapporté le 22 Mars 1918 au 11^{ème} Rég. d'Infanterie.
Démobilisé le 20 Mars 1918.
Rapporté dans son pays le 7 Juin 1920.
Médaille militaire. Lettre posthume par décret de Chochoy en 1920.
Rapporté à l'activité le 2 Février 1940. Affecté au dépôt d'Infanterie N° 33.
Mort à Chochoy de 1940 à 1941.
Affecté au 11^{ème} Rég. d'Infanterie le 20 Mars 1918 à Chochoy.
Rapporté dans son pays le 7 Juin 1920.
Rapporté le 20 Juin 1940 à Morsville dans la Meuse.
Mort en captivité V.M. à Morsville (Allemagne) le 20 Mars 1942.
Rapporté le 6 Juillet 1941. Mort à Geffosses.
Démobilisé le 16 Juin 1941. 1^{ère} Classe.
Mort pour la France.
Décision du Ministère des Anciens Combattants et Victimes de guerre en date du 1 Octobre 1947.



GEFFOSSES libération 9 AOÛT 2004
la population se souvient

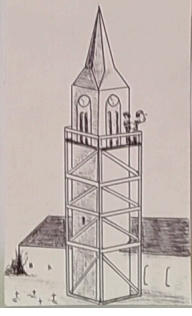

D'après René Lemaire, témoignage écrit en 1940
Vidéo qui reconstitue le monument de Geffosses
X. Crunbergat